ȘEDINȚA COMUNĂ A COMITETULUI POLITIC EXECUTIV AL C.C. AL P.C.R., CONSILIULUI DE STAT ȘI GUVERNULUI REPUBLICII SOCIALISTE ROMÂNIA

(Urmare din pag. 1)

independența și dezvoltarea liberă a fiecărei națiuni.

Comitetul Politic Executiv, Consiliul de Stat și Guvernul român au reafirmat hotărîrea Partidului Comunist Român, a României socialiste, a întregului nostru popor de a face totul, împreună cu celelalte popoare și state europene, pentru a se pune capăt cursei tot mai amenințătoare a înarmărilor, pentru a se renunța la amplasarea noilor rachete, pentru retragerea și distrugerea celor existente, pentru reluarea cît mai curînd posibil a negocierilor sovieto-americane în problema rachetelor cu rază medie de acțiune, pentru a se ajunge la un acord corespunzător în această privință, pentru apărarea bunului cel mai de preț al tuturor oamenilor de pe pămînt — pacea.

Comitetul Politic Executiv al C.C. al P.C.R., Consiliul de Stat și Guvernul Republicii Socialiste România au adoptat în acest sens o declarație care se dă publicității.

În continuare, Comitetul Politic Executiv, Consiliul de Stat și Guvernul R. S. România au examinat și aprobat un program de măsuri pentru asigurarea producției de energie electrică și reducerea consumului de combustibil și energie.

Comitetul Politic Executiv, Consiliul de Stat și Guvernul au cerut organelor și organizațiilor de partid, tuturor factorilor de răspundere să desfășoare o largă activitate politică și educativă, de explicare a sensului și rațiunii acestor măsuri, a importanței lor deosebite pentru bunul mers și dezvoltarea economiei țării, în interesul fiecărui cetățean, al progresului și propășirii patriei.

Comitetul Politic Executiv, Consiliul de Stat și Guvernul adresează tuturor cetățenilor țării chemarea de a reduce consumul și gospodări cît mai rațional energia electrică și termică și gazele naturale, pentru eliminarea oricărei forme de risipă a acestei avuții naționale, de a participa cu cel mai înalt spirit de răspundere la această acțiune de interes general, pe deplin convinși că astfel își aduc contribuția la desfășurarea în bune condițiuni a întregii activități economico-sociale.

ȘEDINȚA COMITETULUI POLITIC EXECUTIV AL C.C. AL P.C.R.

(Urmare din pag. 1)

Comitetul Politic Executiv a relevat marea însemnătate a Declarației comune, semnată de cei doi președinți, care reafirmă voința României și Mauritaniei de a întări conlucrarea pe plan bilateral și pe arena mondială, în interesul țărilor și popoarelor noastre, al intensificării cooperării dintre statele în curs de dezvoltare, al cauzei păcii, înțelegerii și colaborării între toate națiunile lumii.

În același timp, a fost evidențiată importanța înțelegerilor convenite de cei doi președinți cu privire la extinderea cooperării în domenii economice prioritare și în forme reciproc avantajoase, inclusiv prin societăți mixte, la lărgirea și diversificarea schimburilor comerciale. S-a reliefat, de asemenea, acordul ambelor părți de a promova legăturile dintre cele două țări pe tărîmul educației, științei, culturii și în alte sfere de activitate.

Aprobînd întru totul înțelegerile și documentele convenite cu prilejul dialogului româno-mauritanian la nivel înalt, Comitetul Politic Executiv a stabilit măsuri pentru transpunerea lor în viață, pentru dezvoltarea tot mai susținută a relațiilor de prietenie și colaborare dintre România și Mauritania.

Comitetul Politic Executiv a soluționat, de asemenea, probleme curente ale activității de partid și de stat.

PRIMA SĂPTĂMÎNĂ A SEMIFINALELOR CANDIDAȚILOR

Vedetele șahului se întrec în... surprize

După amînări succesive, care au prelungit așteptarea tuturor iubitorilor de șah, cele două semifinale ale turneului candidaților la titlul mondial de șah, **V. Korcinoi — G. Kasparov** și **V. Smîslov — Z. Ribli**, au început la Londra, în sala de festivități a hotelului Great Eastern, în mijlocul unui interes deosebit. Una din ultimele probleme de rezolvat pentru organizatori a fost aceea a desfășurării celor două meciuri, în paralel, pe aceeași scenă. Inițial, marele maestru Kasparov a obiectat la această modalitate de joc, dar pînă la urmă s-a căzut de acord și asupra acestui punct, oferindu-se astfel spectatorilor londonezi un adevărat regal șahist!

În ciuda diferențelor de vîrstă existente între competitori (Kasparov 20 ani, Korcinoi 52, Ribli 32, Smîslov 62...), lupta se dovedește foarte echilibrată și a oferit de la început cîteva surprize. Astfel, jucînd excelent prima partidă, vicecampionul mondial **Viktor Korcinoi** a debutat cu o victorie extrem de prețioasă, în ciuda faptului că tînărul său adversar juca cu albul în varianta sa preferată. Se pare că inovația teoretică din deschidere, a lui Korcinoi, reabilitează întreaga variantă la negru. Iată această partidă, în notație :

INDIANA DAMEI G. Kasparov — V. Korcinoi **1.d4 Cf6 2.c4 e6 3.Cf3 b6 4.Cc3 Nb7 5.a3 d5 6.c:d C:d5 7.e3 g6!** (de obicei se joacă 7...C:c3 sau 7...c5) **8.Nb5+ c6 9.Nd3 Ng7 10.e4 C:c3 11.b:c c5 12.Ng5 Dd6! 13.e5 Dd7 14.d:c 0—0 15.c:b a:b 16. 0—0 Dc7 17.Nb5 N:e5!** (negrul și-a recîștigat pionul, cu un ușor avantaj pozițional) **18.Nh6 Ng7 19.N:g7 R:g7 20. Dd4+ Rg8 21.Cg5 h6 22.Ce4 N:e4 23.D:e4 Ca6 24. De3 Dc5! 25.D:c5 C:c5 26. Tfb1 Tfd8** (după schimbul damelor, negrul nu mai are nici o problemă tactică de rezolvat, iar finalul îi este ușor avantajos) **27.Nf1 Td6 28.Tb4 Rf8 29.a4 Ta5! 30.g3 Re7 31.Rg2 f5 32.Nb5 Td2 33. Td4 T:d4 34.c:d C:a4!** (o poantă tactică simplă, dar de efect, care cîștigă forțat un pion) **35.T:a4 T:b5 36.Ta7 Rd6 37.Th7 h5 38.Tg7 Td5 39.T:g6 b5!** (albul și-a recîștigat pionul, dar finalul său este fără speranță, Korcinoi dovedind, în continuare, o tehnică impecabilă) **40.Rf3 b4 41.Re3 b3 42.Rd2 T:d4+ 43.Rc3 b2 44.R:b2 Td2+ 45.Rc3 T:f2 46.h4. f4! 47.Tg5 Tf3+ 48.Rd4 T:g3 49.T:b5 Te3! 50.Th6 Re7 51.h5 e5+ 52.Rd5 f3** și albul a cedat.

Partida a doua a avut, de asemenea, o desfășurare foarte interesantă, **Korcinoi** efectuînd o mutare nouă în „apărarea Tarrasch" (12.a3!?), care a avut un efect psihologic neașteptat, **Kasparov** trebuind să consume foarte mult timp de gîndire. În continuare, însă, tînărul mare maestru sovietic a jucat energic, egalînd complet jocul și — după părerea unor specialiști — obținînd chiar un **ușor** avantaj. Acceptarea **remizei**, propusă, la mutarea **31, de Korcinoi**, se justifică **doar de** criza acută de timp **în care** se afla **Kasparov.** Meciul se anunță, în continuare, pasionant, fiind de așteptat o revenire a lui **Garri Kasparov**, marele favorit, condus acum cu 0,5—1,5.

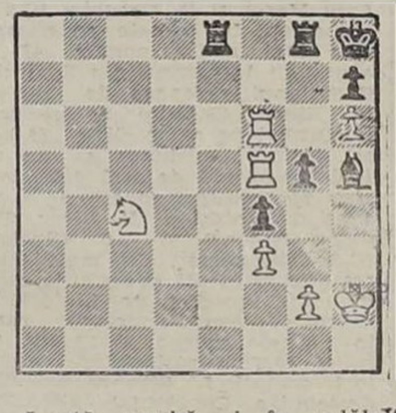

Luptă acerbă și în celălalt meci, unde „veteranul" **Vasili Smîslov** și mult mai tînărul său adversar, **Zoltan Ribli**, au schimbat lovituri tactice dure, cîștigînd fiecare partida jucată cu albele. În poziția din diagramă, survenită în finalul primei partide, **Ribli** (cu negrul), aflat în criză de timp, a încercat o ultimă șansă de salvare : **58...g4 59.Ce5!** (greșit era 59.T:h5? g3+ 60.Rh3 Te1!) **59...g:f 60.T:h5 T:g2+ 61.Rh3 Tg3+ 62.Rh4 f2 63.T:f4 Tg1 64.Thf5 Th1+ 65.Rg3** și negrul a cedat, neavînd apărare contra amenințărilor Tf8+ sau Cf7+.

Revanșă spectaculoasă pentru **Zoltan Ribli**, în partida a 2-a! El a adus o importantă inovație teoretică în Indiana damei (jucată deci în 3 din cele 4 partide...), obținînd o puternică inițiativă. Modul în care a jucat marele maestru ungur în complicații cu jocul de mijloc merită toate elogiile, **Ribli** obținînd o victorie pe deplin meritată. Scorul meciului este așadar egal: 1—1.

Florin GHEORGHIU
mare maestru internațional

CONFERINȚĂ DE PRESĂ PE TEME OLIMPICE

La Lausanne a avut loc reuniunea biroului executiv al Asociației Federațiilor Internaționale Olimpice de Vară, prezidată de **Primo Nebiolo**, președintele asociației și președinte al Federației Internaționale de Atletism Amator. Primo Nebiolo a prezentat o informare asupra discuțiilor pe care le-a avut cu **Juan Antonio Samaranch**, președintele C.I.O., și **Peter Ueberoth**, președintele comisiei de organizare a Jocurilor Olimpice de la Los Angeles. La conferința de presă care a urmat, Primo Nebiolo a declarat : **„În afara competenței asociației noastre, am discutat cu delegația americană unele probleme tehnice, referitoare, în special, la oficialii și arbitrii de la Los Angeles, organizarea congreselor federațiilor internaționale în perioada Jocurilor, funcționarea laboratoarelor de control anti-doping și facilitățile pentru presă în California".** Primo Nebiolo s-a arătat optimist în privința succesului J.O. de vară 1984, succes care **„nu va fi doar al comitetului de organizare, ci și al tuturor federațiilor internaționale".**

SLALOMUL URIAȘ DE LA BORMIO

BORMIO. Proba de slalom uriaș, desfășurată pe o pîrtie acoperită cu zăpadă artificială, a prilejuit, joi, succesul categoric al schiorilor elvețieni clasați pe primele trei locuri (Ingemar Stenmark și Phil Mahre au lipsit de la start) în competiția din cadrul „World Series" : **1. Max Joel** 2:10,23 (1:03,23+1:06,89), **2. Joel Gaspoz** 2:10,27 (1:03,45+1:06,82), **3. Pirmin Zurbriggen** 2:10,58 (1:03,40+1:07,18), 4. Guido Hinterseer (Austria) 2:11,35, 5. Hubert Strolz (Austria) 2:11,47, 6. Roberto Erlacher (Italia) 2:11,55, 7. Grega Benedik (Iugoslavia) 2:11,68, 8. Alex Giorgi (Italia) 2:11,76, 9. Richard Pramotton (Italia) 2:11,77, 10. Günther Mader (Austria) 2:11,77.

„TROFEUL UNGARIA" LA HANDBAL MASCULIN

● În reuniunea de vineri, România — Ungaria 22-22 ● Echipa noastră joacă astăzi cu Polonia și mîine cu Bulgaria

KAPOSVAR, 25 (prin telefon). Pentru reuniunile de vineri și sîmbătă, întrecerile **„Trofeului Ungaria"** la handbal masculin s-au mutat în Sala sporturilor din Kaposvar, urmînd ca runda finală, de duminică, să se dispute la Pecs. În ziua a 3-a, vineri, după ce **Polonia** a întrecut **Bulgaria** cu 25—17 (12—6), reprezentativa țării noastre a întîlnit formația țării gazdă. La capătul unui meci pasionant, în care handbaliștii români au dominat începutul și finalul, scorul a fost egal : **România — Ungaria 22—22 (9—11).** După ce ai noștri au avut o evoluție bună în primele minute, conducînd cu 3—1 și 5—4, în continuare apărarea n-a mai manifestat aceeași hotărîre și inițiativa a trecut de partea gazdelor. Chiar și o bună parte din repriza a doua echipa noastră n-a dat satisfacție fiind condusă cu 17—13 și 22—19. Cînd nimeni nu se mai aștepta, handbaliștii români au forțat, reușind prin contraatacuri finalizate de Covaciu și Durău, să termine la egalitate. Pentru România au înscris : **Durău** 6 (1 din 7 m), **Dumitru** 5, **Covaciu** 4, **Berbece** 2 (1 din 7 m), **Voinea** 2, **Roșca** 1, **Oprea** 1 și **Bedivan** 1. De la gazde, cele mai multe goluri — 7 — au fost înscrise de **P. Kovacs.**

În ultimele două meciuri ale reuniunii de joi **R. D. Germană — Polonia 25—20 (13—7)** și **Ungaria — Bulgaria 28—18 (16—11).** Echipa noastră joacă sîmbătă cu Polonia și duminică cu Bulgaria.

● În al doilea meci la Tarnow, Polonia — România (echipe de juniori) 26—24 (13—16).

TURNEUL INTERNAȚIONAL FEMININ

(Urmare din pag. 1)

de acțiunile ofensive să precizăm că de cel puțin 8—10 ori handbalistele noastre fruntașe s-au aflat în situații clare de a înscrie, dar pe rînd **Marian, Cozma, Oprea, Avădanei** sau **Moszi** s-au găsit față-n față cu portarul advers și n-au putut înscrie, trăgînd imprecis. De aceea nu ni se pare deloc surprinzător că prima selecționată a condus în min. 5 cu 2—1 și apoi abia în min. 40 cu 15—14 ! Finalul a aparținut însă acestei echipe care în min. 55 a condus cu 23—22 după care a înscris 3 goluri consecutive, dominînd ultimele minute.

Au marcat : **Oacă 7, Ștefanovici 4, Marian 4, Verigeanu 4, Lunca 3, Oprea 2, Moszi** și **Avădanei** — România A. **Călin 7, Barzu 3, Voinea 3, Torok 2, Demeter 2, Oncu 2, Neica 2, Haidău 2, Kibedi** și **Matarangă** — România B. Au condus **I. Sava** și **G. Olariu** — România.

POLONIA — UNGARIA 27—25 (12—12). Un meci frumos în care la început a condus Ungaria (min. 19 : 9—4), după care au dominat handbalistele poloneze, superioare mai ales în final. Au înscris : **Barbara Kaminska 9, Bozena Kaminska 4, Zurowska 4, Ciaslikowska 4, Karkut 3, Mierzezewska 2, Daszel** — Polonia. **György 7, Sulyok 7, Gombaj 4, Nyari 2, Elekes 2, Szajbok, Nagy, Angyal** — Ungaria. Au condus **T. Curelea** și **C. Cristea** — România.

Programul de azi : **România B — Ungaria ; România A — Polonia** și de mîine : **România B — Polonia ; România A — Ungaria.**

FOTBAL meridiane

● La Riad, în ultimul meci din grupa a 3-a a zonei Asia — Oceania a preliminariilor J.O., **Arabia Saudită** a întrecut Indonesia cu 3—0 și s-a calificat pentru etapa următoare, alături de **Kuwait, Bahrein, Noua Zeelandă** și încă o formație din grupa a 4-a (Qatar, Irak sau Japonia).

● În C.E. de juniori (cadeți — sub 16 ani) : **Franța — Belgia 2—0 (1—0).** În clasamentul grupei a 6-a, **Franța** este virtual cîștigătoare avînd 9 puncte (5 j), în timp ce Spania are doar 6 p (5 j).

● În „Cupa Europei Centrale", la Budapesta : **Vasas — Pristina** (Iugoslavia) 1—1 (0—0).

● În turul al treilea al **„Cupei Spaniei"** s-au înregistrat cîteva surprize de proporții. Cinci echipe din prima divizie, printre care **Zaragoza** și **Betis Sevilla,** au fost eliminate. Alături de acestea se află **Murchia, Majorca** și **Salamanca,** ieșite din competiție cu cîteva zile în urmă, tot în turul al 3-lea. De notat că în primul tur părăsiseră cupa **Espanol, Cadiz** și **F.C. Sevilla...**

● În etapa a 29-a a campionatului Argentinei : Oeste — Sarsfield 2—0, Independiente — Old Boys 1—1, Estudiantes — San Lorenzo 2—1, Platense — Racing 0—1, Boca — Talleres 5—2, Union — Temperley 3—0, Huracan — Nueva Chicago 1—3, Instituto — Argentinos 3—1, Cordoba — River Plate 2—3. Pe primele locuri : **Oeste 39 p, Independiente** și **San Lorenzo** cîte 35 p. Pe ultimele : 17. **Rosario** 24 p, 18. **Nueva Chicago** 22 p, 19. **Cordoba** 19 p.

TELEX ● TELEX ● TELEX ● TELEX ● TELEX ● TELEX

AUTOMOBILISM ● Raliul Marii Britanii s-a încheiat la Bath cu victoria suedezului **Stig Blomqvist,** lider al competiției din prima pînă în ultima zi. Blomqvist mai cîștigase raliul Marii Britanii cu 12 ani în urmă. Clasament final : 1. Stig Blomqvist (Suedia — „Audi Quattro") 8h50:28, 2. Hannu Mikkola (Finlanda — „Audi Quattro") la 9:53, 3. Jimmy McRae (Anglia — „Opel Manta") la 21:51, 4. Lasse Lampi (Finlanda — „Audi Quattro") la 26:29. Hannu Mikkola este noul campion mondial al piloților de raliu (titlu deținut anul trecut de vest-germanul Walter Rohrl).

BASCHET ● Aflată în turneu în S.U.A., echipa masculină a **Iugoslaviei** a învins cu 89—74 (42—35) selecționata statului Indiana. ● Campionatul Asiei : R.P. Chineză — Kuwait 84—48, Japonia — Coreea de Sud 93—88.

BOX ● **Marvis Frazier,** fiul fostului campion mondial la categoria grea Joe Frazier, va boxa azi la Las Vegas cu **Larry Holmes,** deținătorul titlului mondial al greilor (versiunea WBC). **Dacă** Holmes va pierde, va fi deposedat de titlu, dar acesta nu va intra nici în posesia lui Frazier, nerecunoscut de WBC ca șalanger, întrucît nu figurează pe lista primilor 10 pugiliști ai categoriei (locul 15).

HANDBAL ● Rezultate din „Cupa Polară", turneu masculin în Norvegia : Franța — Norvegia 22—18 (10—9), U.R.S.S. — Olanda 36—17 (22—10), Franța — Olanda 21—21 (10—11), U.R.S.S. — Norvegia 27—18 (16—10).

RUGBY ● În ultimul meci al turneului în Franța, echipa **Australiei** a întîlnit, la Toulon, selecționata Barbarians (francezi), în fața căreia a cîștigat cu 23—21 (13—10) la capătul unui joc foarte bun. Ambele echipe au realizat cîte 4 încercări.

TENIS ● În turneul feminin de la Sidney (sferturi de finală) : Elizabeth Sayer — Gigi Fernandez 6—0, 5—7, 6—1, Kathy Jordan — Sophie Amiach 6—1, 7—5, Jo Durie — Romlyn Faibank 7—5, 6—3, Helena Sukova — Eva Pfaff 6—0, 6—3.

VOLEI ● Campionatul masculin al Asiei, în Japonia : India — Australia 3—1, Japonia — Indonezia 3—0, R.P. Chineză — N. Zeelandă 3—0, Coreea de Sud — Hong Kong 3—0, Kuwait — Nepal 3—0.

Redacția și administrația : cod 79783 București, str. V. Conta 16, of. P.T.T.R. 1, tel. centrală 11 79 78 și 11 59 59, secția coresp. 12 42 28, interurban 637, telex 10 350 romsc. Tiparul I. P. „Informația". Pentru străinătate : abonamente prin ILEXIM — departamentul export import presă, P.O. Box 136—137, telex 11 226, București, str. 13 Decembrie nr. 3
R. L. 2. 3. 6 1836